新聞報

第一萬八千三百八十六號

今日本報二張半

每份售國幣十九萬元

中華郵政特准掛號立券之報紙

鄂北國軍收復襄陽
晉中攻克榆次晉源

【本報南京一日電】鄂北國軍北渡之大部隊，今晨已進駐襄陽城，先頭部隊正分向樊城、南漳前進中。

【本報南京一日電】晉中國軍各路強大兵團與空軍密切配合，自三十日起猛攻匪陣，國軍三十一日克榆次、太原西南之晉源，並乘勝追擊……

【中央社西安一日電】太原國軍刻已開始予匪以反擊，七月三十一日並克榆次晉源兩縣，我南下勁旅，於肅清同蒲正太兩線殘匪後，即指向榆次，匪頑抗無力，我軍當即進駐該城，同日晉源匪亦以我軍南越小店鎮，晉源凸出陣地甚遠，乃倉皇南向潰退方面引退。

【中央社太原一日電】井陘外圍國軍掃蕩匪有進展，三十一日上午，國軍某部在晉河西屢將匪區退後，下午一時再攻克郭井，殘匪狼狽南竄。南下國軍亦於三十一日上午十一時相繼將晉源城東李家莊等村匪軍肅清，並收復小店鎮以南之孟家莊。

【本報蚌埠一日電】皖北土共擾太和，魏營等地，國軍已追剿，一股渡沙河，企圖向潁北竄。土共擾太和、界首、劉家集、鳳臺、全椒山等部，仍在渦河肥河間徘徊，國軍將予殲擊。

【中央社鎮江一日電】蘇北匪竄泰縣一部，近經國軍圍剿，已北竄，蘇北淮陰各地已無匪跡，徐蚌各大戰亦告結束後，化整為零，分竄逃生。

共匪滋擾平西
城區可聞輕微砲聲
冀東山洪暴發戰事沉寂

【本報北平一日電】平西香山以西之冷泉太平府，今晨發現匪千餘竄擾，國軍趕往痛剿，迄午仍激戰，城區可聞輕微砲聲。

【本報北平一日電】冀東通日陰雨，山洪暴發，匪在國軍嚴密監視下，無大活動，三十一日我國軍一部渡水進河，擊潰河東匪，與匪小有接觸。

范漢傑抵唐山

【本報唐山一日電】冀熱遼剿匪副司令范漢傑一日下午七時專車由秦皇島來唐，當晚召見此間軍政首長，垂詢唐秦防地軍情。

總統頒令褒揚徐保

【中央社南京一日電】總統八月一日頒令如下：陸軍整編第七十六師師長徐保，久歷軍旅，夙矢忠貞，由陸軍團長官升任師長，於此次剿匪作戰，著有勳勞，此次於北役殉職，殊堪悼惜，應予明令褒揚，用彰忠烈。

孫立人抵臺

【中央社臺北一日電】陸軍副總司令兼陸軍訓練司令官孫立人一日自京飛抵臺北。

白崇禧西黃旭初

廣西省府主席中總預備隊

【本報桂林一日電】白崇禧將於……

南京將舉行
軍事教育會議
劉峙上官雲相抵京

【本報南京一日電】京中日內將舉行軍事教育會議，將由國防部主持，徐州剿總司令劉峙、第一綏靖區司令官上官雲相，已先後抵京出席。

【中央社南京一日電】徐州剿總司令劉峙、第一綏靖區司令官上官雲相，一日下午……

【本報南京一日電】京北剿匪總司令上官雲相，今日下午七時由平專機抵京。

萬耀煌就任
中訓教育長

【本報南京一日電】中央訓練團新任教育長萬耀煌，今日上午九時在該團大禮堂正式就任，該團少將以上官佐均出席參加。萬氏致詞，略謂：「中訓團負擔訓練幹部之重任……」

總統夫婦主持
基督凱歌堂奉獻典禮
分別致詞闡揚基督教義
以崇高理想為努力目標

【本報南京一日電】蔣總統暨夫人今晨十一時主持陵園官邸基督凱歌堂奉獻典禮，出席者僅少數基督教友，禮拜中，總統及夫人分別致詞，闡揚基督教義，禮拜程序如下：㈠奏序曲，㈡始禮讚文，㈢聖歌，㈣讀經，㈤祈禱，㈥奉獻聖歌，㈦致詞，㈧祝福。……

【本報南京一日電】新聞局訊：蔣總統暨夫人於今日上午十一時，在新落成之東郊小紅山官邸……

總統在陵園官邸主持基督凱歌堂奉獻典禮中致詞（行政院新聞局攝）

程潛捐祖田
舉辦地方公益

【中央社長沙一日電】湘省主席程潛，以將其世代所有之祖田四千畝，全部捐獻地方，舉辦公益事業。

九年制國民教育
臺北將試行辦
教部擬派員前往考察

【本報南京一日電】教育部負責人談：臺北市政府擬在該市試辦九年制國民教育，已呈請教部核示……

巴大維今赴津
在平曾訪傅作義

【本報北平一日電】巴大維上將抵平，昨訪傅作義，定二日赴津。

國行駐臺代表辦事處
今在臺北正式成立
監督臺幣發行加強聯繫
沈祖同兼任代表

【本報臺北一日電】中央銀行駐臺代表辦事處，定明日在此間正式成立，代表係由中央銀行派沈祖同兼任……

各地電廠代表
抵京請願

【本報南京一日電】全國各電廠以數月來燃料價格暴漲，營業支出浩大，電價成本難以維持，因之各地電廠代表，今日先後抵京，分向有關部會請願……

鐵路客貨運價
月內將再調整

【本報南京一日電】據交通部消息：全國鐵路客貨運價，本月內將再調整……

渝市較小行莊
都發空頭本票

【本報重慶一日電】渝市中央銀行派員抽查，發現較小行莊，無一家不發空頭本票……

鍾天心抵青島

福州地價大漲

滬上游資南流

立院預算委會
今舉行秘密會議
審查國營事業概算

禁軍可做生商

李嗣璁辭行署委員

甘省補選監委

海關進口稅則

修正公佈

貴陽取締地下錢莊

旅館租金減低
香港旅客大喜過望
認為高房租時代將成過去

【中央社香港一日電】港政府頒佈之旅館租金管制，已於本日起生效……

瀋陽生活逼人

陳立夫將訪巴黎

杭武公路覆車
二十四人受傷

暑期教育營開學
國防部預備幹部

海口八鄉鎮聯防

濟大陸銀行停業

廬山建設費

無錫地院院長
調任臺省新職

調查「七五」事件
秦德純今日飛平
監委谷鳳翔胡文輝明日前往
瀋陽昨日臨時緊急戒嚴

上海區針織工業同業公會絲襪組全體會員工廠暨全體職工等
為政府自八月一日起實施禁售尼隆絲襪（俗稱玻璃絲襪有女用男用二種）法令敬告各界

福利多蘭姆信箱

主持人：潘柳黛小姐

敬請發問 歡迎收聽

定貨部

若問內衣花色多 唯我美亞綠葉有 現代冬季最風行 雪花女衫獨魁首

細絨衫褲 棉毛衫褲

上海美亞內衣漂染織造廠謹啓

TEL.(02)六〇七九四

中央航空運輸公司隨機服務員招考廣告

資格：未婚女性，年齡在二十至二十六歲，須面目端正、身體康健，能操流利之國語、英語，並能寫讀中英文字者為合格。2.報名：八月二日至七日每日上午九時至十二時，攜二寸半身照片一張，逕至本市大名路二號本公司上海站辦理報名手續。

中國航空公司無線電報務人員訓練班招生

國民產物保險股份有限公司開業公告

本公司業經呈准財政部發給保字第三五九號經濟部設字第五七〇二號執照各在案，並已加入同業公會為會員，茲定三十七年八月二日正式開業，敬請各界不吝指教，此告

國民產物保險股份有限公司謹啓

堅爾齒牙膏

一支足抵四支之用 普通牙膏 多泡 殺菌 白齒 爽口

上海中興行出品

浙江興業銀行東門路支行遷移公告

東門路支行因原址不敷應用，在南市中華路康家弄口自建新廈，已落成，訂於八月二日遷入營業，謹此公告

浙江興業銀行總行謹啓

台灣產物保險公司上海分公司開業啓事

介紹同鄉免費匯款

奉化旅滬同鄉會啓

光華西藥行

專營批發 服務忠誠 美國新藥 價格公正

中國油輪有限公司標售玉門柴油機小輪啓事

鹽業 金城 中南 大陸 銀行儲蓄會信託部公告

聯合商業儲蓄信託銀行啓事

利亞實業股份有限公司召開股東臨時會公告

董事會謹啓

吳鵬飛會計師開始執行業務通告

李家耿醫師由美返滬照常應診啓事

聞蘭亭先生訃告

孤哀子聞椿楠 泣告

社評 本市難民移墾問題

昨天報載，[illegible]本市難民，[illegible]，我們已經[illegible]了。不過，難民情形，[illegible]吳市長[illegible]，目前上海的難民救濟問題，其情況有異治：各地難民來滬甚多，本市救濟委員會原有移墾浙江三門灣計劃，後因浙省府表示三門灣不宜墾殖，又擬移墾江西，現在尙待與江西省政府磋商。

自從戰亂區域加緊，由各戰區逃到上海的難民日漸增多。在這些難民的心理上，上海是財富集中之地，逃到上海，至少可以免於饑死。因此上海難民的人數愈聚愈多，據非正式估計，這類待救濟的難民，達三十萬人以上。將來隨着戰事的演進，這數字恐怕還要加大。

根據人類的同情心，難民入滬是不應該加以阻止的。在對日抗戰期間，各戰區難民向後方流徙，後方各城鎭都自動起來設立難民收容所，給予難民種種的便利，回溯那時的情形，現在難民到了上海，流落街頭，甚至於露宿賓浦江[illegible]

[illegible]一般情形不同之處，到上海來的難民，並不是這樣，而是想在上海謀長久安頓之計的，這一點，是上海難民救濟工作的困難所在，値得大家仔細研究。

從去年冬季開始，我們知道這市當局對於難民的救濟工作，分爲兩類辦理，一種是收容，一種是工賑。老弱歸諸入收容所，年輕力壯的都入工賑所。可是這樣辦理，難民認爲不能使他們離開滬，都希望獲得墾荒的工作，於是擬有難民移墾計劃的醞釀。在吳市長向蔣總統報告之前，我們曾看到社會局方面擬有計劃的接洽經過，這市當局與江西省政府接洽商，江西境內有五十萬畝荒地可供開墾，這市準備供給難民旅費，以及四個月的生活費，叫他們到這些荒地上去墾殖，結果江西省政府追問四個月以後怎麼辦，這市當局則表示此米考[illegible]在這個計劃因此就沒有下文。

[illegible]，在這裏，我們覺得應該特別提出的，[illegible]這市當局不能憑了移墾計劃，只想趁[illegible]成爲整個的移墾計劃，則移墾計劃[illegible]任的推卸，而不是問題的解決了。我們知道，所謂對移墾，決不是將一羣人送到荒地上就算完了，這種工作需要設計，需要組織，需要管理，關於治安，衞生等等，都需要相當的規劃。假使這市府只準備供給一點旅費以及極少的生活費，沒有什麼其他的計劃，那末這種移墾，至多等於『資遣』，若以治水來打比，只是以鄰爲壑而已。

以移墾的方法救濟難民，使難民能自食其力，同時爲國家增加生產，我們承認是極好的方法；上海市政府經費困難，平時應付本身開支尙且不足，沒有餘力爲外來的難民舉辦遠大計劃，這一點，我們也承認。不過，唯其如此，關於這問題，應該擬出切實計劃，並且列舉困難，向中央建議，請中央政府統籌辦理，本市只承認負擔若干經費，若干人力的協助，以促使這計劃的完成。至於期[illegible]不了的事，只想推卸責任，[illegible]上海[illegible]，實在大可不必。[illegible]

民以外，[illegible]共同的作戰[illegible]，[illegible]中，軍事作戰與救濟難民，實在是一件事情的兩面，不可偏廢的。近一年來，緊隨着一城一地的軍事，常聽得中央撥發鉅款，撫輯流亡，但是對於救濟難民的根本辦法，則始終未見有所規劃。以移墾來安頓難民，依理不失爲一種根本打算，不過這種計劃必須有充足的經費，通盤的籌劃，一個地方政府是不容易擔當這份工作的。況且就這種工作的性質講，由地方政府辦理，很可能只做到甲地難民移往乙地，地方當局固然可以邀功了，可是難民的痛苦並未解除，或者甚至於較前加深，這是不可不注意的。

杭州西安 救濟特捐募齊 西安法人負擔七成

〔本報杭州一日電〕杭市救濟特捐由市商會向各同業公會勸募，結果三百億元已全部認足，八月三日全部繳交市商會收解國庫，至折頭二百億將由各區長就區內殷戶及大公司行號，勸募捐足。

〔本報西安一日電〕西安市千億救濟特捐已如限募齊，繳解國庫，自衞特捐[illegible]，王市長[illegible]，市民以此次負擔[illegible]之協，[illegible]，[illegible]，內法人負擔達七成。

閩贛鐵路 短期內開始興築

〔中央社福州三十一日電〕閩贛鐵路之興築，即可於短期內開始進行，閩省擬[illegible]入下半年度國家總預算內，由交通部主持興築之[illegible]，該路共長八六零公里，[illegible]，再由福州[illegible]，工程[illegible]，[illegible]六三公尺，[illegible]一一〇九[illegible]一一七

六五公尺，小[illegible]三、〇〇三公尺，土方三二五、四五五、五九〇立公方，石方一〇、〇七三、八六〇立方，全程車站共九十三處，全部工程預算爲九九七一萬六六一三美元，大部材料將由[illegible]，預定兩年內完工。

濟南修建機場 徵收富戶特捐 不受省參門坐派

〔本報濟南一日電〕省參議會爲修建濟南市內機場而發動之富戶特捐，原定三千億元，

[illegible]

京中酷熱 室內近百度

〔本報南京一日電〕京中連日奇熱，今正午室內溫度近百度，入夜仍有九十五度，大街小巷，搶露宿者，中央各機關均照夏令時間下午一律停止辦公。

水利部發言人談話 駁董必武荒謬言論

〔中央社南京一日電〕共匪董必武近以其所謂「中國解放區救濟總會主委」之名義，對世界公議會中國聯合會長[illegible]，以造謠之言詞，誣指中央政府阻撓黃河堵口工程，[illegible]，[illegible]，水利部發言人特駁斥如下：[illegible]

[illegible]

蘇聯與南共的分裂 東歐共產黨集團陣容動搖

〔本報資料室〕[illegible]

一九一七年

[illegible]

一九三九年

[illegible]

一九四五年

[illegible]

東歐共產黨

[illegible]

國際情報局

[illegible]（七月十二日）

梁溪張偉書君，八年前身體孱弱，善感冒，咳嗽時作，痰多不暢，體重僅八十三磅，延醫診治，診斷爲肺弱，慢性枝氣管炎，平時宜常服營養劑，增強抵抗力，服藥調理外，勸試服比目魚肝油精及丁種維他命製劑「好力生」。張君每日服「好力生」二顆從未間斷，迄今容光煥發，毫無病態，體重增至一百十磅，結婚四載，小天使亦添二位。

張君說以八年計算，我吃了五千八百四十顆「好力生」，滋養之豐富，自不待言，而張君之富有恆心，亦值得欽佩。

膠囊每瓶一百粒滴劑五十公撮　SINE　全國各大藥房均有出售

信誼化學製藥廠發行

台灣特產
雙帆牌 魚肝油精丸
補肺防痨功效宏偉

台灣省工業化學廠出品
利華大藥房總經理
上海漢口路六六三號
全國各大藥房均售

★大光明戲院隔壁★
福利公司
歐美
綢緞布疋
全部八折
特價旗袍料
每件三百萬元

美成電業廠
股份有限公司出品
寶鋁管子
性質耐韌 壓力極高 大小厚薄 長短均可

派拉蒙金筆
定期漲價
今天老價購請從速
貴族金筆

贈券

奕利時行

華新行
專營
酒精
工業 飲料 藥用 化粧品
電話 20870

酒精
電話 八六〇〇二
足度成份 特價批售

開字燈泡
◀價目▶
5W-60W 15萬
75W 31萬
100W 66萬
150W 82萬
200W 125萬
300W 214萬
500W 405萬
1000W 988萬

大華實業工廠出品
檯燈
新最樣式 銷路最廣
TEL 42980

何福泰 爐灶
全滬聞名工作認眞

陳劍晨先生親自監製
1948改良出品
特級·51型·鋼盒
琴口風晨

老價應市
藍花皂頭

34854

飛達車行
戈登路75至79號（美琪大戲院對面）
全國第一
犧牲名車百輛

克寶奶粉
喂嬰最佳

用採先爭地各球全

用廠電
變壓器

各種容量及電壓均可特別定製
中央電工器材廠
有限公司
總管理處：南京中山北路415號
上海區營業處：上海廣東路137號

華商屈臣氏汽水公司
廣播節目
（一）楊樂郎 海派空談 滬軍電台 一一四〇KC 每晚十一點至十二點
（二）轉播 鄒唐喬司音樂 亞洲合作電台 一一八〇KC 每晚九點半至十一點
（三）楊斌奎 楊振言 大紅袍 顧宏伯 打龍袍 亞洲合作電台 一一八〇KC 每晚五點半至七點半

三國代表會晤莫洛托夫
提出解決爭執建議
事後交換各人印象情緒極愉快

【本報收音】莫斯科一日廣播：美英法三國代表昨夜分別見蘇聯外長莫洛托夫後，今日在美駐蘇大使史密斯寓邸舉行會議。參加今日之會議者，除美大使外，尚有英駐蘇大使及法駐蘇大使沙篤耀。三人今日情緒極愉快，各人報告分別見蘇外長之情形並彼此交換各人之印象。

莫洛托夫昨夜接見三國代表，實出乎意料之外。三人當即向蘇外長提出解決東西兩國間爭執之建議。

【合衆社莫斯科三十一日電】蘇外長莫洛托夫三十一日已就斷假期而與美英法使節討論東西間爭執，莫氏已由莫斯科外之私人別墅返回此間，准將接見三國使節。按美大使史密斯，英大使彼得生，法大使夏泰紐，各擬就若干具體問題，在本日會晤之前，莫氏表明彼等政府對蘇聯封鎖柏林事所抱之態度，及擬對某個問題，在本日會晤之前，先在莫氏假期內代理外長索林之外交部，三十日晚亦曾與三國使節進行同樣談話。傳當時三國使節曾暗示，彼等欲會見蘇聯最高當局以便從長討論此事。

特使莫洛托夫，由於在林此電，莫氏方決定於三十一日親自會見三國代表。

【合衆社華盛頓三十一日電】外交官員三十一日稱：蘇聯外長莫洛托夫宣稱已召見美英法三國代表，表示容易。國務院拒絕對此事會談之官方報告，以與官員發稱：以前彼等並未接到關於會談之發展或結果，無論如何已引起樂觀之推測，以爲短期以內，必能獲致若干解決柏林危機之協議。

東歐肅清非共黨領袖
蘇令衞星國準備作戰
匈前總理評鐵幕他總統被逐

【合衆社維也納一日電】前匈牙利總理納基自去年五月政變後流亡出國，一日宣稱：東歐共產黨之領袖非共者俱將遭肅清，並表示蘇聯正令其衞星國準備對西方作戰。又稱：捷總統貝奈斯之「無疑」係被共黨所逐出，與捷克之貝奈斯如同一轍，「顯然蘇聯正預備推行新外交政策，係此，東歐政治之實際控制，均應由忠實之共產黨從者爲之，此新外交政策即係準備對民主國家及美國作戰」。

【合衆社布達佩斯一日電】匈牙利共黨領袖一日宣布：總統梯爾提已接受總理之辭職，並一致接受總理之建議。據報不久將公布：總統梯爾提將由部長會議主席沙凱斯之總理職位繼任。

命尚未發出，政府官員對此事保持守秘，接榮氏之地位爲總統，係共黨所擬推出，並在社會民主黨併入共黨後成爲勞動工黨之大功。

多瑙河會議
定今晨閉幕

【合衆社貝爾格勒三十一日電】多瑙河會議將於二日上午十時閉幕。

【法國新聞社貝爾格萊德三十一日電】消息方面稱，蘇托元帥已離貝爾格萊德前赴某處。

美供給共黨情報事
卞特萊所指三人均予否認

【法國新聞社紐約三十一日電】故總統羅斯福之行政助理居里，頃正式否認曾以任何秘密情報向卞特萊洩漏，並稱：「余一向不知，亦從未直接或間接與共黨或共黨間諜接觸，余從未聽說有此人，如有某政府官員以余之名義向共黨間諜傳遞消息，則余何從得知。至其事予以洩漏，余之工作之範圍，又何從涉在內，實無從得知，或許間諜工作者欲掩蔽其情報身份，故意指其情報由政府高級官員所供給。」

【合衆社華盛頓三十一日電】參議院非美人活動委員會主席弗格遜三十一日稱：該會將允許商務部經濟專家李明頓之要求，親自與卞特萊小姐對質，李明頓亦爲卞特萊小姐所經供給消息之官員之一。李明頓現係以情報之供給卞特萊消息，係爲「對抗蘇聯新聞記者，該項消息「對於知識者用報紙之研究工作者均可供給」。

【合衆社華盛頓三十一日電】前財次懷德三十一日否認曾以政府情報供給任何人，認爲此項情報經常傳遞蘇聯。懷氏自紐約來電稱：從未聞及卞特萊其人。雖卞小姐現供認爲共黨之間諜，惟曾否係該委員會稱：懷氏乃供給政府情報之官員之一，此項情報乃發往

蘇聯要求限制
日本戰爭潛力

【合衆社莫斯科三十一日電】蘇聯三十一日告知在日內瓦討論亞洲及遠東委員會之聯合國經濟暨社會理事會代表稱：蘇聯要求發展日本和平時期工業，但對日本之戰爭潛力則應加以限制。

此間聯合國總部獲悉自日內瓦發出之新聞電報，在三十一日之會議中，蘇聯代表新聞發稱提出：㊀在亞洲國家內獎勵及發展重工業，並包括冶金機器及化學等重工業，㊁發展貿易，㊂發展農業，並應包括對該國之有組織協助。

耶路撒冷
管轄權問題
阿猶均要求保留

【本報收音】成功湖一日廣播：巴勒斯坦調停人貝納多德伯爵向聯合國報告耶路撒冷問題非常困難：猶太與阿拉伯原則上均表示接受，但雙方均保留要求耶路撒冷管轄權。貝納多德現在中東各地遊歷，五日後將返瑞典作短期休假。

蘇聯者。懷氏談稱：此爲余前從未聞及之最奇特之事，余以爲從未聞及此女，懷德並稱：我將要求參院非美人活動委員會准其出席聽證，以證明無事

杜魯門返華府

【合衆社密蘇里州獨立城三十一日電】杜魯門總統取消其四天假期之計劃，決定於一日飛返華府，彼並未說明所以改變初衷之理由，但對記者稱：爲接見「我願留在那處地」，接應總統原擬在其故鄉逗留至八月三日。

杜魯門偕杜威
參觀空軍演習
譽爲和平有力工具

【合衆社紐約愛多威爾德機場三十一日電】杜魯門總統及共和黨總統候選人杜威，三十一日在愛多威爾德機場參觀美國和平時期最大之空軍飛行演習，並發表演說。杜魯門在共十分鐘之演辭內稱：「本日舉行之空軍演習，包括美國空軍及海軍飛機，係顯示吾人爲和平而保持強大之決心」。杜威在其更簡短之演辭中，同樣強調此點，但並又特別加重航空之商業觀，杜威稱：此美國最大之新飛機場，係和平之表徵，同時亦爲和平之有力工具，數批飛機，吾人已深知和平必隨貿易與相互瞭解而來

義共領袖之被刺
本報羅馬特約通訊記者 林傑生

【羅馬航訊】七月十五日上午，義共魁陶里亞蒂於出衆議院時，被一右傾學生所狙擊，中三彈，此事驟然震盪全國總罷工兩日，爲二十多年來義大利僅有之現象，茲將經過要事及此間對於此事之評斷及其意義分述如左：

陶里亞蒂爲義共魁，爲莫斯科訓練出身者，本年四月十八日義大選時，陶氏與天主教民主黨魁現任內閣總理之戴斯貝里爲競選之不兩立要角，義人非此即彼，陶氏在義政界中之地位極爲重要，大選後義共失勢，天主教民主黨繼續執政，但義共實爲反對黨之領袖，在衆院中佔一百四十餘席，所以陶氏實爲在野黨之魁，天主教民主黨步步退讓之人則爲陶氏，陶氏一旦一動爲義共之指南針，而政府爲反共計，不得不注意之，由此可知陶氏在義政界中之重要地位，此爲此次陶氏被刺後激蕩全局之原因也。

且說總工會爲義共所控制，陶氏被刺二小時後，總工會執行委員會多數決定宣佈全國總罷工，以表同情，六百萬有組織之工人同聲附和，其他六百萬未參加工會之工人亦不得不服從之，以致此次總罷工普遍全國，全國交通斷絕，郵電局關門，政府機關中央地方全體停工，工廠商店無不關閉，僅有糧食店上午開門營業，週總工會之命而行，而總工會於罷工之兩日中，各報停刊，使工會之二政府，掀成爲強之態，報左右人民聽聞。

此次總罷工範圍之大，爲該國所罕見，此亦因返還歸上下不論反共與否對於義共魁行爲皆認之爲不合民主精神，而表多數之總罷工決案。

但共黨控制之總工會總罷工決議不僅對共魁被刺表示同情，實亦有政治大作用：即追天主教民主黨主持之現政府倒退，或內長辭職。

事實上共魁被刺後，義共中央執行委員會之決議即請政府改組，共黨在議會中提出不信任政府案，宣政府之反共政策及宣傳，實爲促動右派此次刺殺共魁之主因，總工會總罷工爲共黨指揮下之工人實行示威暴動，佔領工廠，與警察衝突，死傷多人，北義工業區情形特別嚴重，但政府表示維持治安之決心，總罷工僅於十六日中午結束，各地秩序恢復，政府並未苦退，義共是否與此而甘心，實爲問題，共魁至今未死，義共是否尚欲藉機小題大做，以武力爭，以促成內爭，實爲最近未來發前途之關鍵也。

爲發大利本有聯共及反共兩社會黨之右派於一九四七年一月因不贊同之聯共政策而脫黨自組成黨者，分裂前之社會黨本爲義國第二大政黨，於一九四六年六月二日選後議員一百十五議席，僅次於天主教民主黨，而選於共黨之一百零四席，選舉後社會黨右派主張與天主教民主黨之二百零七席數合力，黨內天主教民主黨之二百零七席數均力敵，但當時三黨在府合作反共與共之爭不甚明顯。

一九四七年一月天主教民主黨聯共及內閣總理戴斯貝里訪美，同時英美國際獨裁實烈，聯共之社會黨中左右兩派相持不下，聯共反共之爭突即告惡化，反共右派脫黨成黨，而義國即有兩社會黨，與會中之社會黨議員亦分爲兩黨，聯共者佔六十二人，反共者五十三人，勢力相差不遠。

但反共社會黨在野之力不如聯共社會黨之強，事實上社會黨之多數黨員多從聯共社會黨。一九四七年六月，天主教民主黨將共黨擯出政府，聯共社會黨及共黨被迫下台，三黨合治局面告終，天主教民主黨得右傾勢力之助單獨組閣，一九四七年十二月反共社會黨加入政府，至聯共反共之爭轉劇而顯明，此與國際形勢緊張互相映照。

一九四八年四月十八日義第二次大選前，反共社會黨利用其在府地位，附和天主教民主黨，極力作反共宣傳，其目的爲分裂聯共之社會黨而吸收其黨員，但不安而使當之反共份子。

一九四八年四月十八日大選中，聯共社會黨與共黨合組人民陣線競選，選舉結果天主教民主黨大勝，人民陣線敗北，聯共社會黨在議席中佔一百七十多席院議席，所佔之六十二席前爲少，選舉前所佔之六十二席，議席中僅佔四十席左右，此比較令人爲共黨所控制，聯共社會黨在陣線中之勢力遠在共黨之下，事實上陣線爲共黨所控制。反共右派主張召開黨全國代表大會，決定黨放棄聯共政策而獨立行動之問題。

同時反共之社會黨於同一選舉中勢力反增，此爲英美反共勢力援助之結果，事實上英美社會黨影響之四方社會黨會議於黨員前接納該反共社會黨，而排斥聯共社會黨。且英國與援反共社會黨與其他濟津貼，爲聯共社會黨爭取代表大會於本年七月初召開，會中有反共之右派，聯共之左派及折中派，結果折中派得勢，但此派接近於左派，所以義國之社會黨仍爲兩立，此與蘇聯對立正相同也。（七月二十日）

陶格里亞蒂
傷愈出院
赴鄉內亞休養

【合衆社羅馬一日電】義大利共產黨魁陶格里亞蒂，兩週前被刺後，已於三十一日離醫院，一日在黨報「統一報」上發表演說，號召同時敦勸：義共決組成全國團結委員會，以便領導「反動政府」作戰。陶氏已赴熱內亞休養。

海羅牌
香煙
大衆愛吸
到處風行
L.W.WILSON TOBACCO CO.,LTD.

通匯信託公司
舉辦
利息優厚
星期信託存款
手續簡便
匯兌部
地址：九江路一五〇號
電話：一〇六八轉各部

國孚銀行
北京東路西首第一家
老閘橋堍石路東面522號
六十天 對本利
優利存款
一百天 雙對本
期限最短・利息最優・地點便利・手續迅速

永大銀行
特種優息存款
三天之後天天計息
月息：三角四分五厘
五百萬開戶
總行：上海寧波路十四號 電話一九六六六
第一辦事處：中正東路愛多亞路內 電話一〇二〇六〇
第二辦事處：西藏路二二四號 電話三六二〇六
第三辦事處：南京西路一〇二號 電話一六六一八三

浙江建業銀行
信託部
對本存款
六十天
到期加倍
利息
星期存款 三角四分半 稅款代付
到期不取 不必通知 即轉期代 復利滚息
行址：山西路天津路轉角・八仙橋郵政局隔壁

華懋商業銀行
星期存款
利息……三角五分
單位……一百萬元起
七天爲期・到期不取・複利轉期
六十天對本對利
存取便利 手續簡捷
地址・天津路二〇二號 電話・九六〇五四

中一信託公司
辦理 信託存款 信託投資
利潤優厚 手續簡便
地址：北京東路二七〇號
電話：一五二〇〇

建華銀行
定期存款
六十四天 存款到期 連本雙倍
一百天 存款到期 連本三倍
短期存款
五天 三角四分
七天 三角四分半
十四天 三角五分
廿一天 三角五分半
一個月 三角八分
寧波路八十六號 電話 二三三九九 九三四九

大來商業儲蓄銀行
一星期定期存款
月息 三角四分五厘
百萬開戶 定期七天 每日可存
星期複利定期存款
一次存入金額 一千萬元
六十三天 對本對利

期別	到期應得本息
一星期	一千一百六十七萬五千元
二星期	一千二百六十一萬五千元
三星期	一千三百六十三萬元
四星期	一千四百七十二萬五千元
五星期	一千五百九十一萬五千元
六星期	一千七百一十九萬五千元
七星期	一千八百五十八萬元
八星期	二千零七萬五千元
九星期	二千另七萬元

總行 中正東路七號（愛多亞路外灘）
分行 南京西路一六九四號（近靜安寺路）

瑞康誠錢莊
星期存款 利息最大
對本存款 期限最少
地址：南京路二〇八弄廿號大公報館隔壁 天津路三十一弄廿號江西路西首
電話：一九一六三 一七八九六

上海國民銀行
複利定期存款一次存入
二千萬元五個月到期可得壹億圓
星期定期存款
利息 三角四分半
六十五天 到期加倍

時期	一次存入金額
一月	七百二十五萬元
二月	五百二十五萬元
三月	三百八十萬元
四月	二百七十五萬元
五月	二百萬元
到期淨得	壹千萬圓

存額增多 以此類推
漢口路八十五號中國銀行新廈對面電話一三〇〇三轉各部

中貿商業銀行
優利短期存款
百萬起存 七日一期
隨時收受 存取便利
廣東路九十三號 電話一八六六五

五豐錢莊
星期定期存款
利息 三角四分半
定期存款 六十五天 到期加倍
期短利厚 手續敏捷
地址：寧波路三二〇號 電話：九〇五三五（山西路西首）

光華商業儲蓄銀行
利息 三角四分五厘
星期存款
稅款代付
對本存款 六十五天 到期加倍
地址：寧波路一二一號 TEL:10264.14172

大康商業銀行
定期存款
六十四天：存款一百萬 到期可得本息二百萬元
一百天：存款一百萬 到期可得本息三百萬元
短期存款
五天：三角四分
七天：三角四分半
十四天：三角五分
廿一天：三角五分半
廿八天：三角六分
寧波路一一二號

同康信託公司
舉辦
短期信託存款
（一星期）存息 三角四分半
六十三天 對本對利
活期信託存款
（歡迎開戶）存息 一角二分
地址：上海江西中路三八二號 電話：一一三〇八

國煉火油
度衍四十以上
顏色純白・絕無臭味
永孚祥油廠出品

德孚機油行
專營 柴油 火油 車油 牛油
各種機器油類

台灣香草油
中國通商企業公司

開源銀行
上海分行
星期存款 月息三角四分半
六十五天 對本對利
地址：江西中路一三二號

光中商業銀行
業務部 舉辦短期優利存款
辦理一切銀行業務
證券部 代客買賣有價證券
行址 證券部

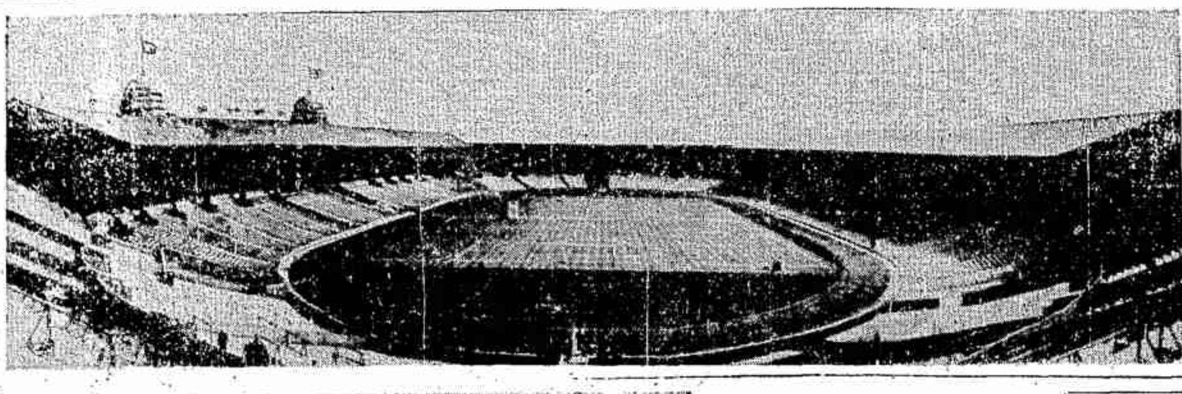

容納八萬二千人之世運會場，所有大會開幕禮，閉幕禮，田徑賽，足球，馬術表演及團體操等均在此舉行。（中央社稿）

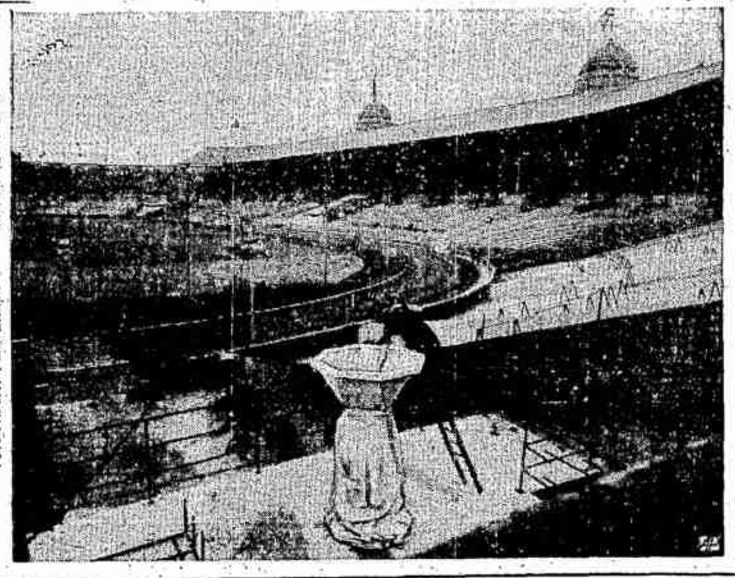

世運會場火炬台 （本報特約聯合社無綫電傳真）

英倫之行的命運繫於今日

我足籃球雙出馬

李世僑由新加坡飛英助陣

【中央社倫敦三十一日電】昨日我國出席世運代表在溫布萊體育場中度過頗失望之一日後，將於今日二日之休息，於[illegible]。中國足球隊將在預賽與[illegible]第一組比賽中，與土耳其[illegible]手。[illegible]

籃球實力探索

第二組中我已無前二名希望

【合衆社哈林蓋一日電】二十三國籃球隊一日稍事休息，以備二日繼續角逐。第一組中，巴西兩戰兩勝，加拿大亦兩戰未敗。烏拉圭小敗於巴西，然力尚足以威脅巴加。第四組中，菲律賓智利兩隊均強，[illegible]

[illegible]

愛爾蘭選手 局部退出

【中央社倫敦卅一日電】世運會愛爾蘭委員會決定愛爾蘭參加世運代表隊隊員六人，無資格參加世運會後，愛爾蘭代表隊可能全體退出世運會。昨晚當愛爾蘭選手三人已退出比賽，愛爾蘭代表[illegible]，不參加游泳、拳擊，及自由車比賽等備賽，但參加擊劍及馬術比賽。上述事件，將由愛爾蘭世運委員會作最後決定。

樓文敖出血 啞吧吃黃連

【中央社溫布萊一日專電】我長距健將樓文敖及跳高選手黃爾正比賽結果，未能理想，令對其寄望殷切之人士，諸多失望。樓氏列身於一萬公尺近年長距界之奇才中，不免減色。樓氏此次以第十七名之地位跑完全程，其速度遠不如在上海舉行之全國運動會中所創之記錄。據樓氏之自述，彼參加萬米比賽，實無表現其四正本領之可能，蓋橡膠鞋均熱不堪，終發生樓氏之足掌已生水泡，鞋則染有血跡，殊足以影響其成績。黃爾正對跑道之堅硬，亦感難於適應，致是晨及其對速度之控制。黃氏通常每跳用十七步越一欄，此次因跑道堅硬，致加速步伐，而影響其對速度之控制。黃氏此次速度亦未能達到在上海全國運動會中所創之紀錄。我游泳選手吳傳玉，雖未於預賽中入選，惟亦有精彩表演。吳氏游率八十米處，因氣力不足，乃落選。此年僅十九歲之小將，於獲得此次經驗及鼓勵後，在將來比賽中必可表現極大進步。

英紅衣大主教 接見選手千人

【本報收音】倫敦一日廣播：英威斯敏斯特紅衣大主教今日接見出席世運之五十九國運動員共約一千人。此系於在教堂舉行禮拜後。

各國得分

【本報收音】倫敦一日廣播：世運會各國得分現狀，列表如次：

美國	一〇四分
瑞典	三八分
法國	二五分
匈牙利	一四分
澳大利亞	一二分
英國	一二分
捷克	一〇分
芬蘭	七分
丹麥	七分
挪威	七分
南斯拉夫	五分
比利時	五分
瑞士	五分
巴拿馬	四分
荷蘭	四分
波蘭	三分
錫蘭	三分
加拿大	一分

摔角有希望 遠東兩選手

【中央社倫敦三十一日電】出席今日摔角比賽[illegible]日之全體選手中，僅兩國與印度各一人，有獲勝希望，餘皆被淘汰。一爲印度之輕量級選手，一爲韓國之輕量級金石永。

有色人大顯顏色 百米賽三分天下

【合衆社倫敦三十一日電】美選手狄拉三十一日贏得男子百米決賽冠軍，爲美國爭得第二枚金質獎章，成績十秒三，平奧運大會紀錄。美選手艾威爾得亞軍，成績十秒四。百米賽距正式世界紀錄爲十秒二，係由美國之奧文斯所保持。當達到終點時，艾威爾受觀衆之熱烈歡呼，彼等誤以艾氏爲冠軍。事後，據所攝照片展示，狄拉確爲領先。巴拿馬之頹比區列第三，是曾爲一般認作勝打破奧文斯紀錄之人。英選手巴恐演出甚劣，名列第五，在英選手赫克斯利升爾之後。另一英選手貝萊，[illegible]第六名）。冠軍狄拉與亞軍艾威爾皆爲黑人，第三名巴拿馬頹比區之膚色，亦似咖啡，有色人種出足風頭。

刷新大會紀錄 四百米自由式複賽

【合衆社溫布萊七月三十一日電】阿根廷選手楊多諾於男子四百公尺自由式游泳複賽中，以四分四十秒二之成績，創底林匹克大會新紀錄。

【合衆社溫布萊七月三十一日電】美國俄亥沃州游泳選手麥克倫於男子四百公尺預賽中獲第一名。

法義擊劍奏捷

【中央社倫敦三十一日電】男子團體擊劍決賽過程中，法國擊敗美國十一比五，義大利擊敗比利時十一比五。

泰晤士河上 一君子習泅

【法國新聞社倫敦三十一日電】[illegible]擁擠之溫勃萊運動場外，在泰晤士河悄靜之水流中，今日有一「君子」在從容練習游泳。「君子」面戴草帽，雙臂露出水面，僅以雙足擊水前進。據告，渠係英國迷爾沃爾渠在練習橫越海峽游泳。

萬米出亂子 鬧成大笑話

【本報收音】倫敦一日廣播：北歐田徑專家今日猛烈攻擊世運當局對一萬公尺名次排列，謂爲國際比賽史上最大笑話。彼等稱：當局將跑道所附圈數弄亂，至少有十二人少跑一圈，亦有人多跑一圈。挪威選手皆被列爲第八名，據列爲第十八名。比利時與荷蘭選手均少跑一圈。挪威司多賓列爲第五名，瑞典諾落夫列爲第六名，而司多賓應爲第四名，諾落夫實爲第五名。當時挪威瑞典兩國即提出抗議。田徑賽主任允予糾正，後稱須待大會閉幕後再糾正。

南京金仲康事件 竟在溫布萊發生

田徑決賽一部

【合衆社溫布萊三十一日電】今日田徑決賽成績如下：

▼四百公尺中欄

㈠柯寬倫（美）五一秒一
㈡懷特（錫蘭）五一秒八
㈢拉爾遜（瑞典）
㈣埃特（美）
㈤約斯（法）
㈥米黎尼（義）

（註：前二名均大會新紀錄）

▼跳遠

㈠史蒂爾（美）七·八二五
㈡白鉛斯（澳）
㈢道格拉斯（美）
㈣劉曼脫（美）
㈤艾多荼（英）
㈥達米多（法）

▼五萬公尺競走

㈠陸格倫（瑞典）四小時四一分五二秒
㈡高德爾（瑞士）
㈢伽生（英）
㈣布登恩（挪威）
㈤馬特諾（英）
㈥布爾斯鮑姆（瑞典）

▼鐵球

㈠劉米斯（美）五六·〇七
㈡居仁（美）五四·二七
㈢貝爾（美）五三·七三
㈣戴爾登（英）五三·六六
㈤丁宋（芬）五三·〇八
㈥佐立克森（瑞典）五二·九八

▼女子標槍

㈠鮑米（澳）四五·五七
㈡巴菲因（芬）四三·七九
㈢卡斯特（丹）四二·〇八
㈣大德森（美）
㈤吐尼森瓦波（荷）
㈥柯林（荷）

（註）第一名爲大會新紀錄

英女子游泳選手 左起秦珈蘇、剝蘿爽、[illegible]、[illegible]、拉女、[illegible]。（本報特約聯合社無綫電傳真）

華聯五比一 勝非華選手

明臨別對埠際隊

【中央社菲京馬尼刺一日電】上海華聯足球隊今以五對一擊敗非華選手隊，觀衆約三千人。上半時華軍即以二對零領先，[illegible]久，[illegible]一球，[illegible]一球。其後華聯先又各進一功，乃造成五比一之勝局。華軍定三日對馬尼刺埠際隊作臨別比賽。

印曲棍球勝奧國

【合衆社蘇德貝利七月三十一日電】冠林匹克曲棍球冠軍保持者印度隊，今日以八比〇大敗奧國，上半時二比〇。同時在泉保公園，荷蘭以四比一敗比利時。

水球美比和局

【合衆社溫布萊一日電】比利時水球隊以四比四和美國。

[illegible]上半時二比一，[illegible]一循例之勢，十四比〇淘汰智利。

大會糾紛一起 阿根廷劍隊退出

【合衆社白金漢三十一日電】阿根廷擊劍隊退出世運，阿隊發言人稱[illegible]，阿根廷與比利時對抗時，[illegible]

亞洲運動會 明春在印度舉行

可能於一九五零年在滬開第二屆

【中央社倫敦一日專電】此間體育界人士謂：中國業被邀參加明春在印度舉行之亞洲運動會，所有亞洲國家，均將被邀參加。印度業餘體育協會主席桑地，已與中國體育協會負責人商洽中國參加該運動會事宜。據桑地稱：該運動會性質上，係恢復遠東運動會，並由於印度之建議，全體亞洲國家之體育協會將舉行會議，討論一九五〇年在上海舉行第二屆亞洲運動會之計劃。

百米自由式名次

【合衆社溫布萊三十一日電】男子百公尺自由式決賽結果如下：

㈠李斯（美）五七秒三
㈡羅拔（美）
㈢卡雷斯（匈）
㈣卡特（美）
㈤[illegible]尼（法）
㈥阿爾森（瑞典）

菲律賓籃球隊 勝韓國三分

三十五比三十二

【中央社世運會場三十一日合衆電】哈林蓋籃球賽，菲律賓今日以三十五比三十二，擊敗韓國，爲世運籃球賽中最佳之兩隊。中國籃球隊今日以八時半，對[illegible]比利時，中國足球隊則將與土耳其遭遇。又今日之水球比賽中，英國與比利時各得四分，打成平局。法國足球隊則以二對一擊敗印度。

乒乓聯賽

[illegible]

中青排球秩序

[illegible]

復興盃今日秩序

[illegible]

摔角觀摩會閉幕 各級冠亞軍產生

上海[illegible]體育會舉辦之全國摔角觀摩大會，自七月四日舉行以來，逐週舉行，精彩甚佳，昨晚九時在該會舉行決賽。[illegible]

[illegible]

英國女人杰阿頓小姐跳水姿勢（本報特約聯合社無綫電傳真）

贛學費標準

【本報南昌一日電】本學期收費，省立各校長座談會擬定照上期加二五至三〇倍，試收米二斗，教師另收供應米。

中華體育會 籌備會成立

上海中華體育會昨假市體育館舉行發起人會議，出席者王[illegible]

太平洋 國際童子軍大會

十二月二十九日在澳洲揭幕

【法國新聞社坎貝拉一日電】太平洋國際童子軍大會定於一九四八年十二月二十九日至一九四九年一月九日在澳洲[illegible]舉行[illegible]

英大派蔡寬年 來滬籌備招生

【本報訊】英士大學本屆招生，報名五日起[illegible]

交大人事

【本報訊】交通大學招考新生，定二十日左右[illegible]

教勝晨友 三四比二九

【本報訊】[illegible]

小桃紅

第五回 有何不可原野林[illegible] 所思未嘗與您相識若

（三二九）

潘小梅道：「你也不用生氣，你[illegible]，不去理睬，也就算了。」小桃冷笑道：「撒了別人，固然沒有關係，就是我這樣，有些不同，吃了這一行的飯，[illegible]一切失了自由，也到這人，都像是[illegible]似的，這個辦要怪罪你們男人……」說到此處，她忽然向潘小梅一瞅，微微笑道：「切莫多心，這個和你完全沒有關係，不過除了你以外，凡是男人，差不多都有一種頑劣的念頭，他們[illegible]的戲，不但當是消遣，似乎還另外有著企圖，說要[illegible]，就[illegible]。[illegible]

[illegible]

公用事業本月價格 要求加四倍至六倍

公用局正努力設法抑低 八項新價明可核定公佈

[illegible]

防止虛設字號投機取巧 辦法擬就即可實施

今後申請登記予限制 對已登記字號嚴加抽查

[illegible]

今展宣傳大會 戡亂鏟奸

[illegible]

海宙輪今抵滬

[illegible]

未換照汽車 今起禁止通行

[illegible]

民衆自衛隊

[illegible]

紡建大批紗布 候輪運往南洋

[illegible]

難民移贛墾荒 擬定具體辦法

俟呈奉核定即可實施

[illegible]

戶口總複查昨開始 今起調查陸上人口

工作人員不得有擾民情事 限定十一日查畢發表總數

[illegible]

二期壯丁下月開征

[illegible]

無錫糧價回跌 蘇白粳議價近四關

[illegible]

第四屆父親節 決定紀念辦法

[illegible]

聯合銀行總經理 戴銘禮昨就職

[illegible]

翁仲再遷 深居普渡善堂

[illegible]

蔬菜地貨外 即日停止徵收

[illegible]

中學青年夏令會 定九日報到

[illegible]

棉紗公會 明開理監事會

[illegible]

彈坑積水成池 溺斃男孩兩名

[illegible]

賣妻案

[illegible]

列入名冊之貧民 暫緩購買戶口米

[illegible]

廣西路謀財害命案 兇犯自虞解抵滬

入伍充壯丁仍難逃法網

[illegible]

暨大招生開始報名

[illegible]

市聞一束

[illegible]

天氣預報

[illegible]

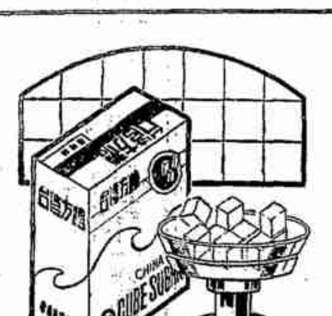

台灣半方糖
雪白清潔 營養豐富 健身益體 人人樂用
台灣糖業有限公司出品
地址上海福州路三十七號 電話一六八三五

福昌銀號 開辦「星期儲蓄存款」通告
本銀號為提倡儲蓄並為儲戶資金之穩定設想特舉辦「星期儲蓄存款」利息優厚手續便捷歡迎惠顧簡章備索
福昌銀號儲蓄部啓
地址：山東南路四十五號 電話：八六一五七

商務印書館 三十七年新編 再版出書
新小學暑期課本
取材新——各課都用時令教材
編制新——各冊都用單元編輯
形式新——各書都用統一排列
國常 算術 混合 編輯 ●全書十二冊●

中國信託公司
星期存款 月息三角四分半
定期存款 六十天到期加倍
一次存入七千六百元 壹億元
一次存入七十六萬元 壹千萬元
四川路五二四號 電話一三三二四一六五二二

美豐商業銀行
上海分行 河南中路五二一號 電話九七一二〇
優利存款 利息調正
備有簡章函索即寄
星期存款 月息三角四分半
隨時可存 手續簡捷

華泰商業銀行 創立二十餘年 歷史悠久 信用卓著
信託部
短期優利存款：期限——七天為一期 對本對利；利率——月息三角四分半計算；單位——一百萬元起隨時可存
活期信託存款：手續簡便 利息優厚 毋須介紹 隨時可存；領用精美支票
歡迎委託：(一)代理收付各校學費 (二)代付各廠商工資等費
地址：上海江西中路 電話：一七六三五

浙江儲豐銀行 上海分行
星期存款
利上滾利 三角四分五厘 代付稅款

四明銀行 儲信部 總行
舉辦 星期定期存款 月息三角
每限七天 隨日可存 手續簡便 歡迎開戶

農商銀行
優利存款改訂利率
星期存款 月息三角四分半
定存 六十五日到期加倍還本

松江典業銀行
星期存款 利息三角六分

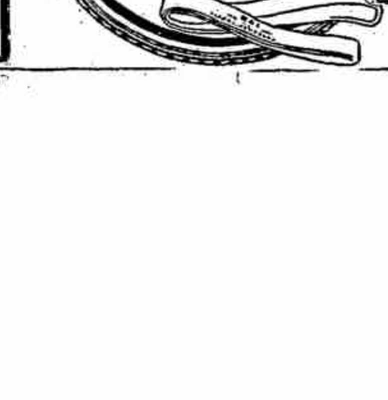

九九維他
美亞藥廠出品
全國藥房均有出售

瀛生牧場 牛奶經
A 消毒牛奶
$90萬 $50萬
電話二〇六六一 地址薩坡賽路

琪美無綫電行
"MAY GEE" model B51
機波長燈五品牲犧 $9500萬
B51型五燈長短波機 $12000萬

大和
雀斑藥 狐臭藥 髮癬藥 生毛藥 面刺藥 白屑藥
大和西藥行經理

和盛製造廠總發行所
專營同業批發車料另件
歡迎比較

肥皂廠 DDT 油漆廠 鞋油廠
主要原料●
香草油 松節油
上海山東路交通路新生工業原料行69號
電話：九三一〇一

代客買賣 中紡紗廠股票
零股整股均可委託
益茂證券號

胃痛 靈方
衛生署成藥許可證五六七號
上海市衛生局成藥登記證滬成字三六五號
八草膏
仁仁藥社

通宜興業公司
備有現貨抽水馬達裝設
冷氣 製冰 冷藏 三用機
配有油機發動
不受電力影響
說明書函索即寄
通易信託公司服務科受託經理

新建★ 眞三層住宅
九華新邨
西武昌路 北四川路
硬木地板 建築堅固 新型鋼窗 衛生設備
價格克己 低於頂費
連同基地 分宅出售
華成地產建築事務所

各種新型
電冰箱
G. E. DE LUXE
Philco Advanced Design
Frigidaire De Luxe
Crosley Westinghouse
·家用·
冷氣機
PHILCO
(AIR CONDITIONER)
Model 91-CA
20'×25'×9
飛霞公司

心臟病 高血壓 X光心肺檢查

鼻
鼻茸 扁桃腺

狐臭 耳靈

青年館結婚

上海市集團結婚業同業公會會員

中國 大來 寶社 良緣 大華 親愛

最近婚期
包括 毫無 雜費

龍鳳集團結婚
龍鳳單獨結婚

何兆錦 孫秋靜 訂婚啓事

沈孝思 張璧珍 訂婚啓事

沈吉堂先生花甲榮慶

陳端章聲明啓事

惠黎公司爲泰安路（勞利育路）廿二號房屋啓事

新聞報 廣·告·刊·例
（民國三十七年八月一日起）

敝報等廣告刊費自八月一日起調整刊例見本報廣告此啓

大公報 中華時報 新聞報 謹啓

上海市政府公告
市長吳國楨

京滬江防虞澄區淸剿指揮部舊汽車輪胎公告

海軍江南造船所通告
五金業 電器業 磚灰業

聯勤總部第一汽車裝配製造廠徵求發電間房屋及底脚工程公告

輸出入管理委員會公告 第四十三號
民國卅七年八月二日

資源委員會中央機器有限公司上海營業所標售鋼窗鐵料公告

中央信託局代理出售政府物資財產委員會第220次標賣大批皮革紙張棉布及雜貨公告
物資名稱

中央信託局代理出售政府物資財產委員會第221次標賣大批日用品公告
物資名稱

中央信託局代理出售政府物資財產委員會第222次標賣大批棉布公告
物資名稱 各種棉布

中央信託局代理出售南京敵僞物資財產委員會第95次標售敵僞物資公告
物資名稱

工商部全國花紗布管理委員會公告

國營招商局標購坂更白棕繩公告 第八號

台灣糖業公司總公司辦事處第十次報價核售台糖公告

中國石油有限公司上海營業所爲重行標售廢鋼料公告

中國航空公司標購五金材料啓事

協議離婚啓事

同德醫學院招生

香港華僑工商學院招生

中國新聞專科學校招生

光夏商業專科學校

新華中學招生 男女生

交通中學 招生

東南中學招生

市立教育局立案 成義中學招生

教育部備案 教育局立案 博仁中學招生

教育部備案 教育局立案 江淮中學擴充校舍招生

青年會中學 職業夜校招生

吳淞化成中學招生

教育部備案 教育局立案 夏光中學招 男女生

復旦實驗中學招生

教育部備案 教育局立案 正中中學招生 男女生

浦東中學招生
校址 東湖路十三號 電話 七六六七六

樂遠中學暨附小招生

申聯中學暨小學招生

南江中學 小學 二院招生

文昌中小學招生

民國中學暨小學幼稚園招生

▲新亞夜校招生
新夏中小學招生

民生晨夜校 98屆後日上課報名從速

國立上海高級機械職業學校新生考試日期公告

現代英文專科學校招生 中英打字班

中國無線電學校 71屆 九日上課

強華無線電校招生

南洋無線電校招生

教育部立案 務光女子中學 招生

川嘉造紙公司召開股東臨時會通告

信和紗廠股份有限公司召開第五屆股東常會公告

天津振華機製紙版股份有限公司通告

中南棉毛製造股份有限公司發給股利公告
董事會謹啓

上海電力公司 第一抵押權 五釐半國幣組 不記名債券 一九七三年到期 第廿九次付息啓事

中國信遠烟公司股東公鑒

楊素懷律師代表安樂第一浴室全體職工駁復
楊源濤律師計超律師代表孫寶發啓事之啓事

李淸輔律師

谷儒文律師代表離婚聲明

孫其敏律師代表新光宜機廠爲使用「星光牌圖樣」商標徵詢公告

汪汝枚律師代表婁伯銘君爲買受鄔錦雲房地聲明
事務所 虎丘路一三一號 電話 一二一七四

陳懋宣律師代表顧錫歧再駁復殷賓賢律師代表張熾昌駁正啓事之啓事

孫福成律師代表顧卓民爲鄭重聲明
事務所黃河路117弄231號電話36063

胡永生律師受任陳德芳君常年法律顧問通告

祥泰木行有限公司（自動淸理）公告各股東

無錫縣植物油製煉工業同業公會爲恒德油廠存油限期登記一案公告各客戶公鑒

利泰企業有限公司倉庫爲遵令限期掉換新棧單緊要公告：利37字第152號

上海市機器染織工業同業公會啓事

紅金牌

茶餘酒後 紅金最美

品質始終如一

中國 福新烟公司出品

新園林

◇戰敗的日本，人民都度着苦生活，稱爲「竹筍生活」和「洋葱生活」，意思是剝光大吉。

「竹筍」和「洋葱」，似是一些行情，勝利的中國，却已有許多地方，許多人民，實實在在度着「樹皮生活」或「臘肉生活」了。（讀泉）

◇上海發現了一個「垃圾窟」，窩中都是些拾垃圾的流浪孩子。小孩子拾垃圾，大人物也許會堆垃圾。

拾垃圾，固可哀，堆垃圾，不更可恥嗎？（衛生）

◇議政委員會，成爲高等失業救濟院。

我想將來會堂中，大可加上一塊招牌：「官僚救生」。所以會議吃飯者都來同我。（無言）

◇邪邪守秘密，連稍微也不許發表。

預算的主任秘書，作此主張，得不愧爲「秘書」。（心厂）

◇公教人員待遇從此不談表，一般「等因奉此」的朋友，當然談不上國語大談時，只好「聞風大鼓柔」。（戲誠）

◇第一步是「嚴格限價」，第二步是「自行議價」，第三步是「任意漲價」，這是商場的三部曲，也是官場的方程式。

◇監察委員在作會式中說：這個月來監院街會爲些衙官，今物價升。

一周小話

小民聽說！要吃美國人的米，就好聽美國人的話。（敢罷）

◇隨地吐痰，嚴厲處罰，實際便溺，却似乎已成習慣，純好聽其自然。（臨秋）

◇流言起，物價高，謠言息，物價升。

◇恐傷不當不落，上海的宗官，大概都是老牌「白證氏」。

◇戶口米跟了黑市跳，這是出於美國人的主張。

文藝史上的窮話

·談仁·

著名的小說家高爾斯華綏，有一次曾經撕裂過他的衣服，賣得的錢……

法國名作家巴爾扎克，欠了很多債，外面門鈴響了，竟不敢出去開門。

林肯夫人因負債而把她的衣服，首飾出賣。

……

妻子的稱呼

·健華·

日本女人有同盟罷工一說……

……

新生

·龍林·

……

游泳漫談

·金萍·

……

錢醉金迷

·恨水·

第六十四節 六八三 提款的窗戶

……

小王週記

假期作業

·小英作·

官場哲學車上的

·君賓·

……

小雨點

……

樹皮生活，豈不更慘？鴨蛋紀錄，未免失望！

……

捐贈浙大，高山族標本

……

愛兒康賽塔糖

消滅小孩扭積 清潔小孩腸胃 有益小兒營養 保持小兒健康

成龍照相館

拍四寸補照 結婚禮服 照相禮花棒 出租男女禮服全套 共五百萬 共三百萬 地址 電話39541

換皮霜

雀斑粉刺 雙眼皮膠

三五化妝廠出品

素波藥房總經理

皇后無線電公司

日光燈 風扇 電鐘 無線電

軋稻礱穀機

軋稻迅速 機身堅固

無錫 榮鑫鐵工廠出品

金針治療腎病 陽萎早洩

電療器

耳聾補聽器 健腦器

上海理療器械行

趙南石 瘡疥毒特靈藥

拔毒止痛

清血滅毒

藥房均售

性病南針

最新八版增訂出世

性病最快療法

白濁 配尼西林 免費注射

專割包皮

上海青春診所

百靈牌 鵝掌風藥水

專醫 痔瘡 痔漏

專治 馬强生醫師

白濁

周文卿醫師

有花柳病嫌疑嗎

診所

白濁徵素療法

本年度美國最特效之

戴德醫師 診所

專醫頭痛 天字頭痛粉

花柳病特療

信友化毒囊

內服梅毒濕氣防毒專藥

北平華仁堂參茸丸

男子遺精 夢遺 滑精

屠企華醫師

神經衰弱科 生殖泌尿科 皮膚花柳科

痔科

陳澤祺

婦科 李復光

花柳性病專科

克倫醫院

痔 血

專治 戴葆成

周福民醫師

白濁 下疳 橫痃

皮膚花柳性病

彭玉書醫師

白濁

變質療法

周爲德醫師

白濁 下疳 橫痃

淋病新療

陳忠泉醫師

四擺渡 瘋科專家 張慎夫

蘇州

骨痨 流注

肺痨 吐血

中醫師周伯棠

婦科

小腸疝氣

馬牛龍

肛門病

專醫男女

頭暈遺精指南

婦科

上海

久婚不育 白帶 花柳 經期停止

婦科專門

白帶 花柳 胎前產後 痛經 不育 子宮癌瘤

胃病專科

中醫師 鄔克明

耳露

耳鼻喉科 鄔爾瞻

專治耳聾

神經衰弱藥片

汪浩然醫師

神經系病

安康輪 八月四日晚開往 九江漢口

安和公司

中國旅行社

S. S. "BENVENUE" 快輪 開往下列各埠 Hongkong, Singapore, Colombo, Aden, London, Antwerp, Rotterdam, Hamburg

英商錦隆洋行啓

富中飲料製造有限公司緊要通告

事務所 江西路漢密登大樓四三三室

上海內衣織造廠聯合營業所謝啓

同豐餘金號全體同人再告本號經理應鳴和啓事

振中輪船股份有限公司謝啓

閔行萬昌醬園召盤

上海市油漆業職業工會通告

中華民國全國造紙工業同業公會聯合會籌備會徵求會員公告

籌備主任 金潤庠　籌備處上海新大沽路489弄8號

茲敦聘 周學湘先生為本會名譽理事長 李寶森律師為常年法律顧問

上海市泥水木工業職業工會啓

上海市泥水木工業職業工會通告

謹請注射「肺病特效藥」STREPTOMYCIN 醫師 病家 注意

社組職字第八八九號

上海市新藥業同業公會承配藥品通告

永裕銀號上海分號 永裕錢莊上海分莊 公告

上海市洗衣商業同業公會為調整價目啓事

虞長康鑒

安慎興業股份有限公司 安慎洋行 美商 為調整棧租請各客戶注意

上海某機關招考報務員啓事

鳴謝內兒科趙卜訓大醫師

劉志堅會計師事務所遷移通告

麗園殯儀館

江宅報喪 江致本堂賬房謹啓

海羊輪 八月三日結關 開往基隆

海馬輪 八月四日結關 開往基隆

海鷹輪船公司啓

利春特快輪 直開青島 小港碼頭

聯興公司洽

大賚輪 歲修工竣 漢口長沙

M/S "Ferngulf" 約於八月三日裝貨開往香港 小呂宋 星加坡 及 紐約

江康輪 任港

儲元輪 口岸

大慶輪 九江漢口

穿山輪 八月四日 開往定海溫州 穿山輪船股份公司

中興輪船公司船期公告 平興輪 八月三日下午一時直放青島

中聯企業股份有限公司 太平輪 八月三日下午五時開往基隆

S/S "PHILIPPINE TRANSPORT" 輪由洛山磯, 舊金山經沿途各埠

破爛貨物 怡和公司

直放漢口 八月三日結關 翔利輪船公司

特快 濟南 昆明 空運 北平 青島 濟南 飛機客票 同生公司

鋼殼快輪出讓

母病危速回 誦明

分類 每五十字起

待聘

聘請

招生

招商

聲明

遺失

出租

出頂

房地產

"ROCKSON"
Ascorbic Acid Tablets.
Calc. Gluconate W/D Tab.
Calc. Gluconate Tab.
Thiam'ne Hcl Tablets.
Riboflavin Tablets.
P. O. Box. 362. Tel. 60643

(STREPTOMYCIN)

光陸
約翰潘恩 與 瑪琳奧哈拉
一縷芳魂
命薄嬌妻 癡情弱女
春閨恩怨

新光 今天獻映
魯卡 利羅 安 秋凡 狄 德 露 唐 太 絲 雷
香港女間諜
40 60 80 100

大上海 天後獻映…李德伐導演名作
警車四面包圍！ 機鎗集中射！
一夜驚魂
亨利方達 白蘭黛 姬蕪
THE LONG NIGHT

武俠權威巨製
雙鎗小霸王
闖江湖報父仇

今天獨家獻映
童芷苓 魏鶴齡 周婷 李景波 石凡 劉國權
粉墨箏琶
劉雲若名著
中電出品

金城 金都 文化
黑店毒酒 喪生打裏 飛車快中 扼喉殺人
導演 吳超文
梅熹 白蘭 韓志 孫敏 章直

皇后 黃金 國際
後天盛大獻映
相思債
周璇 項堃 張帆 錦 襲秋霞
白 守 毛羽
林 朴 胡心靈

大
隋宮春色

即將重映注意映期地點
鬼影神箭 怪火奇彈
秘密客
糾衆鬪公堂 用詐計逃法場
片上印中文字幕

巴黎
桃樂絲拉摩
艷麗五彩
丁香山

黃金 國際 開放冷氣
片約關係最後兩天
普及座價 萬弗錯過
萬家燈火
導演 沈浮

西海
五彩
紅袖傾城

平安 今天四場
露薏絲蕾納
翠堤春曉
"GREAT WALTZ"

大華
伊漱蕙蓮絲
翡翠五彩
水蓮公主

豪華五彩超特貢獻
約翰韋恩 拉琳黛
怒潮
"TYCOON"
當然是金像獎必取錦片

滬光 卡爾登
一劍仇
路易海華 珍妮白蘭
The Black Arrow

國泰 大光明 今天獻映
絢爛五彩
蓬島仙子
蓓蒂葛蘭寶
SONG of the ISLANDS

史丹妃·雷密倫·費滋傑拉
金鎖記
空前壯麗五彩
CALIFORNIA

美琪 今天
麗泰海華絲 奧遜威爾斯
慾海妖姬

勞勃脫楊 瑪嬌麗吉門
五彩武俠愛情巨片
絕虎嶺
"Relentless"

南京 今天
葉鳳黛卡洛
禁城毒慾

滬都 今天
武俠巨星霍爾
彩五奇新麗美
賊王子

金門
費文麗 奧立維
忠魂鵑血
"LADY HAMILTON"

金門 下期
重見天情
NIGHT SONG

光華 滬山 泰山 今天
哈爾濱之夜

琴金
死光炮

蓬萊
金剛

國際
王文

高士滿 北方書場
紅寶

東方 北方書場

皇后

老閘
平安大戲
滿天飛

中央
最後三場
交際草

大舞台
今夜獻演
採菱歌
十三年冤仇興兒夜刺親王

中國大戲院
戲迷世界後夜演
七擒孟獲
大劈棺
新紡棉花
戲迷世界
今明兩夜連演

同孚
化緣認妻
遊庵認母

中華

高樂 夜花園

龍門
正藝劇團
楊趙趙錢
邵化編導
金童玉女
八月六日 隆重開演

新都
鴛鴦劫
芳心片片碎

原子化 三點 游泳衣

共舞台
今夜重演
四本
蜀山劍俠傳
大破鼎湖
遁空

天蟾舞台
今明夜戲特煩連演
花蝴蝶
火牛陣
紀玉良 高盛麟 童芷苓 劉斌崑
新紡棉花

聖喬治 夜花園
杜美路十九號
雲蘿曉 雲芬華
潘玉珍 走鋼絲
李文俊

高甜心 威曼君 夫婦刻印
茲有新到美貨

新新 紙櫝情深
大王 跳舞
東海 五彩 水島火
華德 艷陽天
嘉興 第一號
滬東 梁紅玉
西山 四大金剛
浙江 夢裏征魂
銀都 怒海雙雄
滬光 血路
民光 美艷親王
滬西 紙櫝情深
西藏 緬甸運輸隊
上海 二度梅
明星 小白龍
虹光 特藝五彩 海宮寶盒
國光 第五號情報員
大滬 攻到東京
九星 最後二天 紅粉俠骨
時代
河北 小啞俠
國泰 遊庵認母 娘有兩樣心
蘭心 陸文龍
聯國 基度山復仇記
神鞭大俠 寶劍神鞭
杜美 古嬉絲 逃犯
永安 湖上銀舞 Lake Placid Serenade

五層樓酒家
音樂廳
今天起
萬念

達肺草 贈送試服
吐血 肺癆

耳鼻喉專科
員符謙醫師

天宮 夜花園

南華 燕雲樓
午餐
菜譜之上·標明價目

平津唐戰局近瞻

匪軍行動似乎想竄回冀中老巢 要打冀東無異投入了天羅地網

[illegible]

天津三角戀愛悲劇 吉普女郎躍樓自殺

[illegible]

吉普女郎 淪為娼妓

[illegible]

寄籍戀新 以身相許

[illegible]

好事多磨 父母反對

[illegible]

乘人不備 躍樓自殺

[illegible]

舊歡新愁 去捨兩難

[illegible]

萬頭攢動 爭看艷屍

[illegible]

青島的酒吧業

[illegible]

一個最紅的酒吧姑娘

[illegible]

地下酒吧的悲慘遭遇

[illegible]

中國酒吧間一落千丈

[illegible]

白俄姑娘的限制問題

[illegible]

過歲小孩 生鬚

[illegible]

各地簡訊

崑山 [illegible]

嘉興 [illegible]

溫嶺 [illegible]

泰縣 [illegible]

江陰 [illegible]

六合 [illegible]

龍頭昨日問世！究屬不同凡響！

龍頭綢布門市部
東長治路丹徒路口電話五一三〇〇
（東熙華德路）（舊設路口）

開幕期內繼續犧牲

犧牲品

花色萬千備貨充足

龍頭細布 每尺二十八萬元
深色士林布旗袍料 每件三百五十萬元
龍頭女式呢旗袍料 每件二百五十萬元
美國吉利綢旗袍料 每件五百九十萬元
龍頭彩美格 每尺二十二萬元
男式條花呢男袍料 每件六百五十萬元
四君子嗶嘰褲料 每條二百六十萬元

服務社會薄利傾銷

昨日敝號開業辱承各界踴躍惠顧致多向隅爲酬雅意繼續犧牲以示謝忱

諸葛亮中國醫師監製
外敷 兒寶
清內熱 防痱疹
寧民國產藥品流通社

陶章醫師監製
骨傷丸
上海陶章醫所 發行

妙特靈 藥水 藥膏
藥水去濕止癢 藥膏拔毒收功

正威藥房 大廉價
正威藥製痱子粉
夏令特價品
一撲即效 止痒消瘰 一律廉售

專治脚趾濕爛
美國 加省 脚趾藥粉
去濕止癢 殺菌聖劑
一擦即癢濕疹癒苦 與衆不同 不藥即癒 毫無痛苦
華太行總經理 復興中路五一四號 電話：八二六八八

綿羊牌 毛巾 浴衣 毛巾被毯
大昌祥棉織廠出品

凱旋牌
品質始終不變 售價特別低廉
中國新業煙廠出品

國貨之王
餘新皮帶廠
專製香烟廠各種用 鋼絲・鈎子 皮帶 捲烟時無之決緊
經久耐用五年
上海大通路一九三號（山海關路口）電話三八五〇八轉

華南電扇
最新型之枱扇
各電器行 各大公司 均有經售
華南電器廠出品

廠造製雷線無達強專門製造
各種變壓器
▲電氣，冰箱，電器，無線電等用
▲用美國矽鋼片製成
▲零購批買皆所歡迎
上海新閘路1854弄9號 電報OIDARADIO 電話66052

永生老牌
十週紀念

新安馬達
製造精密 品質第一
新安電機廠股份有限公司

車輪鋼絲
國產首創第一交通工具
精良出品 經久耐用
上海禮康製造廠出品

神精強 體身補
雄英世蓋
10mg片 25mg針
廠發康藥 售均房藥
上海南昌路一二七號 電話七四一二四號
衛生局審核藥字第1350號

CETRON
美國雪鐵龍老牌
過電燈泡
蓄電池過電用 六安配
自製上等過電機
售批貨現
新生華行

元泰實業公司
統辦 馬達引擎 電器五金 鋼珠軸領 傳動機件
上列貨品均有現貨如蒙賜顧竭誠歡迎
設計裝置修理電氣機械工程

售出貨現
汽車蓄電池
奇大道九號五

'SPEER' BRAND
最精良之無線電炭質電阻
YOU WILL FIND THEM IN ALL GOOD RADIOS.
For sale at all radio shops.
SPEER RESISTOR CORP. NEW YORK N.Y.
上海禹爵洋行

良友老牌
收音機
比外貨價廉 比外貨經用
良友無線電廠發行

吳天興鐘表行
擴充營業 裝修工竣 已開幕

上海理療診所
Cure Institute "Helia"
物理療法 電氣按摩
治療 瘋濕症 神經痛 酸痛 小兒麻痺症
羅德文醫師

頭痛
藥痛止 散利痛
瑞士羅氏藥廠有限公司

最近自美國運到
化學分析試藥
（ANALYTICAL REAGENT）
其他到貨：MUFFLE FURNACE、ANALYTICAL BALANCE、MICROSCOPE、LABORATORY PRESS FOR HYDRAULIC TEST、PYREX GLASS WARE
實用科學社
電話35843

耳聾耳爛 耳鼻科周春庭專治
瘋科 嘉興楊和
中醫師
狐臭 楊方銓 負責根治 保證斷根